Fundación Luis Pasteur, I.A.P.
Tel: 55 5541 1484
Calle Jaime Torres Bodet #187, Col. Santa María la Ribera
Alcaldía Cuauhtémoc, CDMX, C.P. 06400

www.fundacionpasteur.org
/FundacionPasteur
/FundLuisPasteur
/fundacionluispasteur

INFORME ANUAL 2019

FUNDACIÓN
Luis Pasteur I.A.P.
Al prevenir salvamos vidas

ÍNDICE

Mensaje de la presidencia 1
Nuestra razón de ser 3
Nuestro modelo de servicio 5
Nuestros logros 7
Nuestra historia en el tiempo 11
Nuestro trabajo en comunidades 13
Objetivos del desarrollo sostenible 17
Características de las comunidades 18
Red de promotoras voluntarias comunitarias 20
Programa preventivo de cáncer cervicouterino 23
- Prevención 25
- Detección y diagnóstico 27
- Tratamiento 29

Programa preventivo de cáncer mamario 33
- Detección y diagnóstico 35

Programa preventivo semana de la salud 37
Unidos contra el cáncer 41
Programa de aceleración social Johnson & Johnson 44
Nuestros aliados 45
Instituciones amigas 47
Portal WEB y redes sociales 49
Procuración de fondos 51
Sustentabilidad y transparencia 53
Patronato 55
Equipo de trabajo 56

MENSAJE DE LA PRESIDENCIA

Queridos amigos

A lo largo de 21 años hemos enfrentado retos que sin duda nos han fortalecido. Hoy tenemos un mayor conocimiento de las comunidades y hemos vivido experiencias inspiradoras que dan sentido a nuestra misión. El 2019 no fue la excepción. Los cambios en la política social y económica del país, retaron nuestra capacidad para mantener nuestro modelo asequible y accesible a las mujeres. Afortunadamente, contamos con el apoyo de nuevos aliados que respaldaron nuestro trabajo para que, por primera vez en nuestra historia, llegáramos a 8 estados de nuestro querido México. Razón por la cual, merecen el más grande agradecimiento.

Es incuestionable que unidos somos una fuerza de cambio que transforma vidas.

Así mismo y como todos los años, nuestro valioso equipo de Promotoras Voluntarias Comunitarias tuvo un rol fundamental en nuestra labor, trabajando de forma muy cercana en todo momento. De esta manera, nos reunimos con los egresados de las dos generaciones de nuestro diplomado y pudimos constatar que su liderazgo, sumado a su entusiasmo por transmitir lo aprendido, impulsó la promoción y difusión de prácticas saludables, al mismo tiempo que sensibilizó positivamente a las integrantes de las comunidades para asistir a las jornadas de salud, con lo que superamos el número de mujeres atendidas respecto a 2018.

Nuestra institución siempre se ha preocupado por garantizar la seguridad de las beneficiarias y sus familias. Por ello, con el apoyo de Nacional Monte de Piedad y de Laboratorio Médico del Chopo, pudimos adecuar nuestras instalaciones, comprar los materiales requeridos y capacitar a nuestro personal para renovar nuestro programa de protección civil. Por lo que ahora, me es muy grato informarles que ya contamos con el visto bueno de la autoridad competente.

Estos resultados son el fruto del compromiso y de la pasión de nuestro equipo de trabajo, de la visión y de la guía de nuestro patronato, de la solidaridad y generosidad de nuestros benefactores; así como de la labor siempre tan solidaria de nuestro voluntariado... A todos, mi más sincero y profundo reconocimiento.

¡Juntos seguiremos trabajando por un México mejor!

> Excelente atención y servicio. Felicidades por esa vocación de servir.
>
> ***Mayte Calvillo Luna***
> agosto 2019

NUESTRA RAZÓN DE SER

MISIÓN

Prevenir el cáncer cervicouterino
y mamario, mediante la educación,
el diagnóstico y tratamiento oportunos
de alta calidad, especialmente
en mujeres de bajos recursos.

VISIÓN

Ser una institución referente en la
prevención, atención, diagnóstico
y tratamiento del cáncer cervicouterino
y mamario que incida en la reducción de
la morbimortalidad especialmente en
las mujeres de escasos recursos.

VALORES

CALIDAD

Prioridad al servicio y procesos de excelencia.

VOCACIÓN DE SERVICIO

Alto sentido de colaboración dado en forma espontánea para brindar ayuda a los demás. ¡Cuando te hace feliz servir!

CALIDEZ

Ser empático, sensible y afectuoso con las pacientes entendiendo sus circunstancias y atendiéndoles de forma comprensiva y desinteresada.

TRANSPARENCIA

Como institución de asistencia privada es prioritaria la claridad y evidencia en el manejo de nuestros recursos económicos y materiales, presentando informes exactos a quien lo solicite.

CONFIANZA

Actuar con lealtad y compromiso hacia nuestras pacientes cuidando su intimidad y entregándoles información que les genere seguridad y certeza en sus resultados y tratamientos. Lo que se quiere lograr es que la relación “FLP - Paciente” sea sólida y duradera y no de corto plazo.

NUESTRO MODELO DE SERVICIO

1. PREVENCIÓN
Pláticas informativas a pacientes, capacitación y profesionalización de nuestras promotoras voluntarias.

2. DETECCIÓN
Realizamos estudios de tamizaje para la detección oportuna de estas enfermedades.

3. DIAGNÓSTICO
A cada paciente le ofrecemos evaluación diagnóstica y explicación de sus resultados, así como estudios complementarios cuando lo requieren.

4. TRATAMIENTO
- Entregamos prescripción médica personalizada
- Realizamos tratamientos quirúrgicos
- Canalizamos a hospitales de tercer nivel

¿CÓMO LO HACEMOS?

Con nuestras **Unidades Móviles** llevamos los Programas Preventivos a comunidades.

Contamos con un **Equipo de Médicas** que brindan confianza a las mujeres.

Nuestro **Equipo de Trabajadoras Sociales** visita a las comunidades para identificar necesidades y trabajar de forma cercana con la Promotora Voluntaria.

Contamos con una **Red de Promotoras Voluntarias Comunitarias (PVC)** que nos vinculan con sus comunidades y nos apoyan en la organización de las Jornadas de Salud.

> **Que Dios respalde su profesión, porque son un gran apoyo para las mujeres.**
>
> ***Ana Pasler Barrere***
> enero 2019

NUESTROS LOGROS

> La salud es la primera de todas las libertades.
>
> ***Emerson***

NUESTROS LOGROS

22,450 paquetes preventivos de cáncer cervicouterino.

3,338 ultrasonidos mamarios.

1,222 ultrasonidos pélvicos.

2,553 mastografías.

709 visitas a comunidad.

Llegamos a 8 estados de la República Mexicana.

NUESTRA HISTORIA EN EL TIEMPO

A LO LARGO DE 21 AÑOS HEMOS BENEFICIADO A

432,121 MUJERES

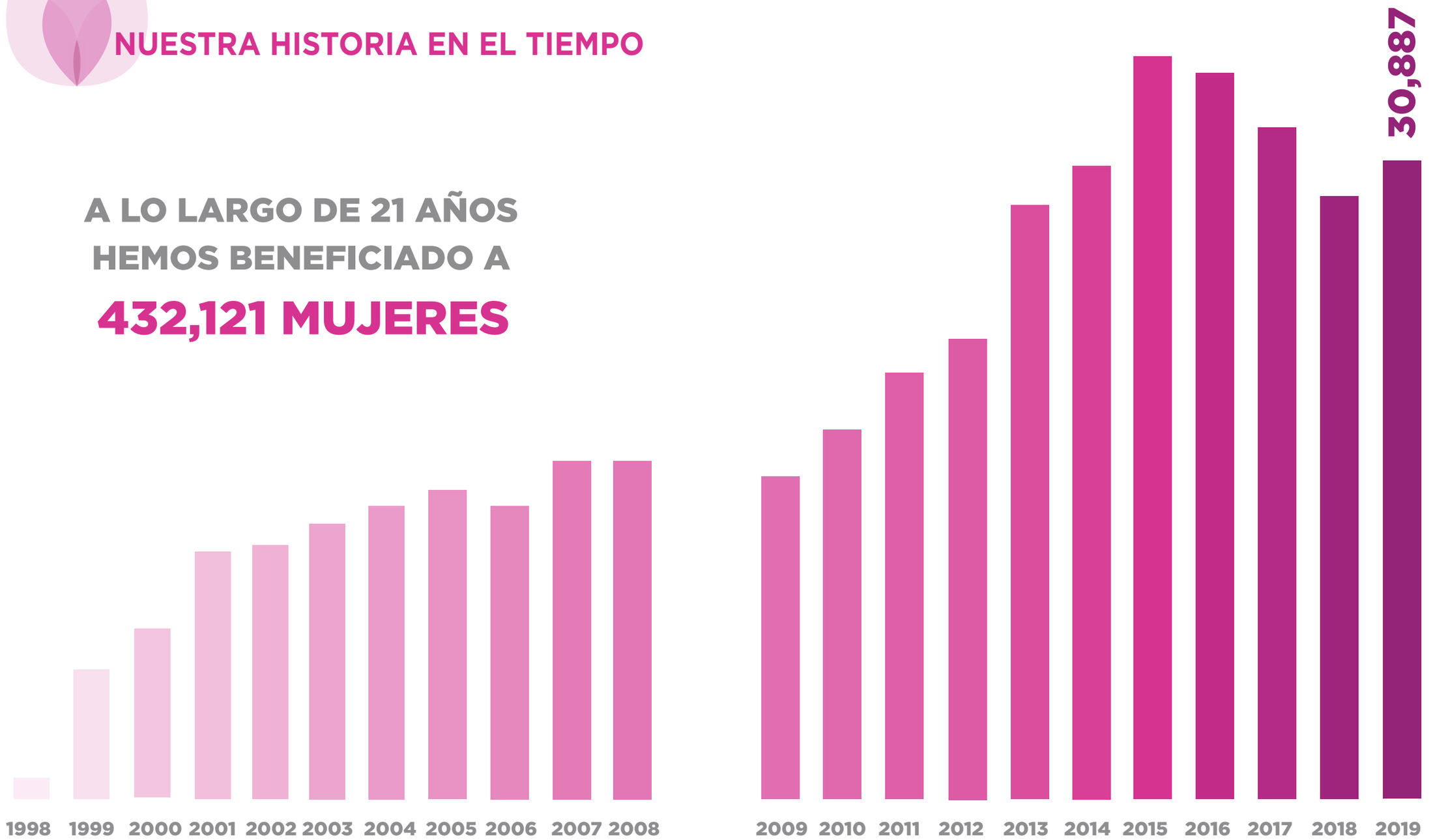

NUESTRO TRABAJO EN COMUNIDADES

> **El servicio que prestan es de excelente trato humano. Sigan adelante salvando vidas.**
>
> ***Yeni González Valencia***
> agosto 2019

TRABAJO EN COMUNIDADES

En el 2019 atendimos a **19,135 mujeres** en **97 municipios** de **8 estados** en nuestro país. Realizamos **709 visitas** a comunidades.

Podemos llegar a tantas mujeres, gracias al trabajo generoso y solidario de más de 200 promotoras voluntarias que nos vinculan con su comunidad y realizan una maravillosa labor de promoción, difusión y organización de las jornadas con la coordinación de nuestro equipo de trabajo social.

No.	ENTIDAD	TOTAL PACIENTES ATENDIDAS	No. VISITAS A COMUNIDAD	MUNICIPIOS VISITADOS/ ALCALDÍAS	PACIENTES PAQUETE PREVENTIVO CA CU	PACIENTES ULTRASONIDO MAMARIO	PACIENTES MASTOGRAFÍA
1	EDO. MÉX	11,735	482	60	10,363	176	1,196
2	CDMX	4,066	151	16	3,101	645	320
3	HIDALGO	1,927	59	12	1,719	0	208
4	PUEBLA	682	10	5	633	22	27
5	MORELOS	416	4	1	416	*	*
6	MICHOACÁN	124	1	1	124	*	*
7	TLAXCALA	97	1	1	97	*	*
8	QUERÉTARO	88	1	1	88	*	*
TOTAL		**19,135**	**709**	**97**	**16,541**	**843**	**1,751**

*En estos estados el servicio no se puede llevar por la distancia.

EDOMÉX DECISIONES FIRMES, RESULTADOS FUERTES.

GOBIERNO DE LA CIUDAD DE MÉXICO

Secretaría de Salud Gobierno del Estado de Michoacán 2019 - 2021

TLAXCALA CONSTRUIR Y CRECER JUNTOS GOBIERNO DEL ESTADO 2017-2021

PODER EJECUTIVO DEL ESTADO DE QUERÉTARO

Gobierno de Puebla Hacer historia. Hacer futuro.

MORELOS ANFITRIÓN DEL MUNDO Gobierno del Estado 2018-2024

HIDALGO crece contigo

OBJETIVOS DEL DESARROLLO SOSTENIBLE

Nuestras iniciativas, están alineadas a los objetivos del desarrollo sostenible de la ONU.

Contribuimos de forma directa al objetivo 3 "SALUD"

Actuamos a través de los integrantes de las comunidades para promover su derecho a servicios de salud de calidad para la prevención del CaCu y CaMa.

CARACTERÍSTICAS DE LAS COMUNIDADES

Aspectos sociales

El **73%** de las mujeres se atendió en las comunidades.

El **27%** en las instalaciones de la FLP.

Aspectos familiares

El **47%** de las mujeres se dedican al hogar y cuidado de sus hijos.

Aspectos educativos

El **42%** de las mujeres cuentan con educación básica.

El **7%** de las mujeres no acudieron a la escuela.

Aspectos económicos

El **11%** de las mujeres tienen empleos informales.

Aspectos de salud

El **14%** de las mujeres inició su vida sexual antes de los 15 años.

46% de las mujeres atendidas se realizaron el Papanicolaou por primera vez.

19% de las mujeres acudieron a su estudio de forma anual.

> Es la primera vez que me realizo estudios con ustedes y les agradezco su excelente actitud de servicio, profesionalismo y capacidad operativa para atender a tantas mujeres una tras otra. ¡Felicidades! ¡Me hicieron sentir segura!
>
> ***María Teresa Pinaro Rueda***
> agosto 2019

RED DE PROMOTORAS VOLUNTARIAS COMUNITARIAS

RED DE PROMOTORAS VOLUNTARIAS COMUNITARIAS

Nos sentimos muy orgullosas de contar con más de **200 Promotoras Voluntarias Comunitarias**, que son el corazón y la fortaleza de nuestra institución, trabajando juntas hemos logrado transformar la vida de miles de mujeres.

Nuestro compromiso es impulsar su profesionalización y brindarles herramientas para realizar su labor en las comunidades, en el 2019 impartimos **16 talleres semilleros** y **capacitamos a 96 PVC**. Además cuentan con la asesoría y acompañamiento de nuestro equipo de trabajo social.

Cada año celebramos nuestro tradicional desayuno, donde reconocemos sus logros **¡Gracias a todas!**

> Cuando despierto cada mañana sólo pido un deseo: Ser útil a los demás.
>
> ***Dalai Lama***

PROGRAMA PREVENTIVO DE CÁNCER CERVICOUTERINO

> Les agradezco esta campaña. Significa vida. ¡Muchas gracias! Por primera vez conozco mi interior... me gustó mucho. Bendiciones.
>
> ***Miriam de Jesús Pérez Vera***
> agosto 2019

PREVENCIÓN

Fomentamos y promovemos estilos de vida saludables entre la población atendida, a través del intercambio de conocimientos y experiencias.

DURANTE EL 2019

IMPARTIMOS
684
PLÁTICAS INFORMATIVAS

589 Fueron en comunidad
95 En el edificio sede

ASISTIERON
17,728
PERSONAS

¡Excelente servicio! No conocía la fundación, pero es recomendable. Es calidad y calidez para la mujer.

Sra. Martha Robles Villegas
junio 2019

DETECCIÓN Y DIAGNÓSTICO

22,450 MUJERES

Se realizaron el paquete preventivo
de **CÁNCER CERVICOUTERINO** que incluye:
Papanicolaou, Colposcopía, Vulvoscopía y Prueba de Schiller

2,702
sanas
12%

↓

Se les indicó seguimiento anual

19,197
con procesos infecciosos
86%

↓

Se les prescribió tratamiento y seguimiento cada año

1,304
con lesión sugestiva de VPH
6%

↓

Se les indicó realizarse biopsia para confirmar o descartar la lesión

32
con lesión maligna
2.45%

↓

Se les indicó realizarse conización

TRATAMIENTO

1,304 MUJERES
con lesión sugestiva del VPH
6%

700
No asistieron a toma de biopsia
54%

575
Asistieron a toma de biopsia
44%

315 (55%)
Fueron negativas

121 (51%)
Se les realizó *electrocoagulación y seguimiento cada 6 meses

236 (40%)
Se les confirmó lesión de bajo grado *VPH

115 (48%)
No asistieron a *electrocoagulación

62 (53%)
no se localizaron

53 (46%)
no han podido asistir

9 (1.5%)
Fueron diagnosticadas con lesión de alto grado (cáncer in situ)

Se les prescribió realizarse *conización

12 (2%)
Se les diagnosticó cáncer invasor

Fueron enviadas a hospital de tercer nivel para su tratamiento

4 (0.6%)
Fueron diagnosticadas con cáncer vulvar

Se enviaron al Hospital General de México para su tratamiento

**VPH: Virus del Papiloma Humano*
**Cáncer vulvar: Es un cáncer poco frecuente que representa el 1% de los cánceres ginecológicos*
**Conización cervical: Extirpación de parte del cuello uterino en forma de cono para proceder a su estudio histológico. Puede ser un método diagnóstico y también terapéutico*
**Electrocoagulación: Cauterizar o quemar la superficie del cérvix para limitar el crecimiento de una lesión pre maligna*

TRATAMIENTO

32 MUJERES (2.4%)
Con lesión maligna,
se les indicó realizarse conización

- **2** (6%) No asistieron
- **2** (6%) Se les descartó lesión
- **28** (93%) Se les confirmó lesión de tipo maligno
  - **26** (92%) Se les confirmó carcinoma in situ
    - Continúan su seguimiento cada 6 meses en Fundación Luis Pasteur
  - **2** (7%) Se confirmaron con cáncer invasor
    - Se enviaron al Hospital General de México para continuar tratamiento especializado

PROGRAMA PREVENTIVO DE CÁNCER MAMARIO

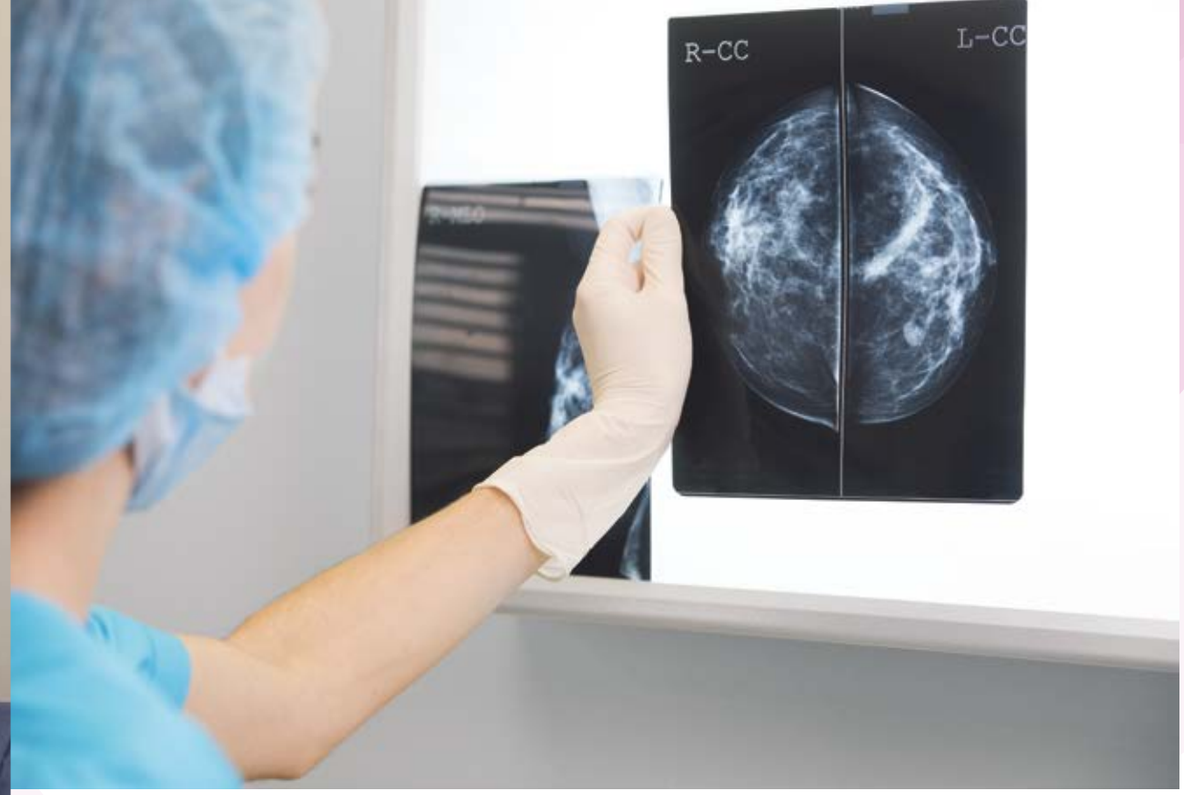

> Todo el personal es muy amable y dan mucha confianza. Muchas gracias
>
> ***Lucina Ruiz***
> agosto 2019

DETECCIÓN Y DIAGNÓSTICO

1987
Mujeres sanas
78%

↓

Se les citó a estudio anual de mastografía y/o ultrasonido

362
Mujeres con hallazgos PROBABLEMENTE BENIGNOS (BIRADS-3)
14%

↓

Se les citó a estudio semestral de mastografía y/o ultrasonido mamario

22,450 MUJERES MAYORES DE 40 AÑOS

se les realizaron mastografías y a **3,390** mujeres se les practicó un ultrasonido mamario. A algunas se les hicieron ambos estudios.

El BI-RADS® (Breast Imaging Report and Database System) es un sistema de categorización de lesiones mamarias cuyo objetivo es estandarizar el informe y el lenguaje mamográfico para facilitar la comunicación entre los diferentes especialistas implicados en el manejo de la patología mamaria.

139
Mujeres con diagnóstico INSUFICIENTE (BIRADS 0)
5%

↓

Estas mujeres requirieron estudios adicionales (mastografía o ultrasonido)

4 (2%)
Con hallazgos sospechosos de malignidad (BIRADS 4 A,B,CI Y 5)

44 (31%)
No acudieron al estudio

15 (10%)
Con hallazgos probablemente benignos (BIRADS 3)

76 (54%)
Sanas

57
Mujeres con hallazgos SOSPECHOSOS DE MALIGNIDAD
2%

↓

9 (15%)
Se les descartó la lesión

36 (63%)
No se localizaron

12 (21%)
Se les confirmó cáncer

Fueron referidas a hospital de tercer nivel para su tratamiento

PROGRAMA PREVENTIVO
SEMANA DE SALUD

> Todo excelente. Es una bendición del creador que exista esta fundación.
>
> ***Elena Álvarez Galen***
> noviembre 2019

SEMANA DE SALUD

En un esfuerzo conjunto entre aliados y benefactores efectuamos 4 Semanas de la Salud, en los meses de febrero, mayo, julio y octubre. En las que ofrecemos chequeos integrales con calidad y cuotas de recuperación accesibles, para la detección oportuna de enfermedades asintomáticas tales como diabetes, hipertensión, insuficiencia renal, cáncer de próstata y osteoporosis.

En el 2019 atendimos:

1744 **209**

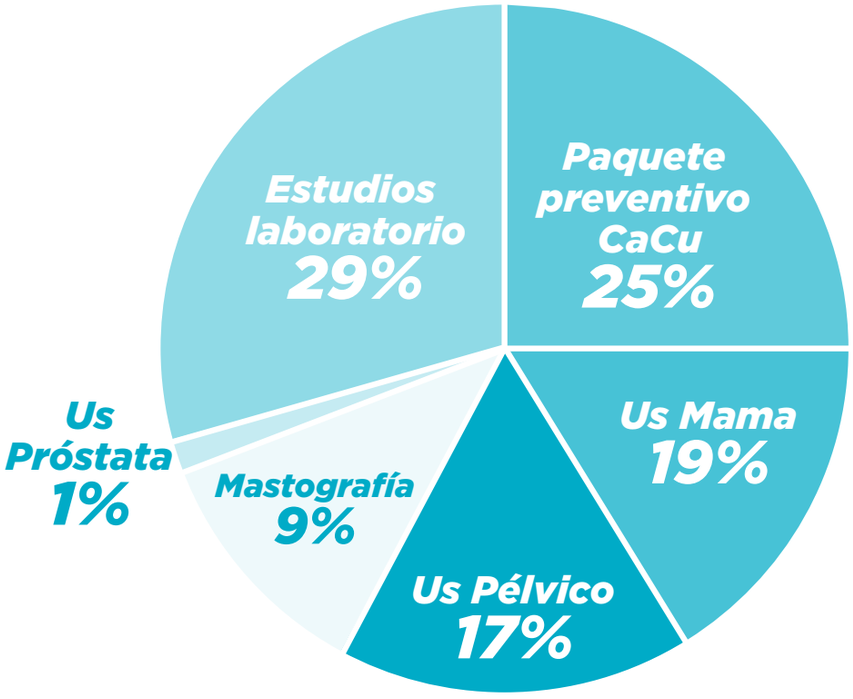

unIdos

contra el cáncer

podemos salvar muchas vidas.

Con el apoyo de Grupo Proa celebramos un evento de procuración de fondos a beneficio de mujeres de escasos recursos, gracias a la generosa participación de sus empleados.

714 MUJERES

en 23 comunidades podrán recibir un paquete preventivo para el cáncer cervicouterino y/o una mastografía

¡GRACIAS GRUPO PROA!

PROGRAMA DE ACELERACIÓN SOCIAL

Johnson & Johnson

Tuvimos el honor de participar en el programa de Aceleración Social de Johnson & Johnson, cuyo objetivo principal fue apoyarnos en nuestro crecimiento y fortalecimiento para así aumentar nuestro impacto social. Sus colaboradores donaron sus conocimientos y tiempo para desarrollar un proyecto enfocado a crecer el número de usuarios en nuestras redes sociales.

¡GRACIAS TOTALES!

NUESTROS ALIADOS

Nacional Monte de Piedad

CHOPO® Tu laboratorio de cabecera

PHILIPS sense and simplicity

carpermor Laboratorio de Referencia Internacional

LTE Group

CHRYSLER

Fundación Chrysler, I.A.P.

FUTEJE Prevención y Vida

FUNDACIÓN cie

Carestream

Infórmate, Cuídate, Quiérete Tepoz Rosa, A.C.

PROA Grupo Diagnóstico

JULIO®

Johnson & Johnson

CRUZ ROJA MEXICANA

RENTAMIGO® "LA FINANCIERA QUE ME CUIDA"

SERVAC® Home and Business Security Systems

Fundación Holcim México

RALOY

OMIKRON

FUNDACIÓN GIA

Roche

GNP® SEGUROS

> Si ayudo a una sola persona a tener esperanza, no habré vivido en vano.
>
> ***Martin Luther King***

INSTITUCIONES AMIGAS

Área de Salud Municipal, Atotonilco de Tula, Hidalgo
Comité Directivo Municipal de Chalco
Rentamigo, S.A. de C.V. SOFOM
MUDOM, A.C.
Iluminando Vidas por el Placer de Ayudar, A.C.
Sistema DIF Municipal Tizayuca
Dispensario Mosén Sol de Fátima, A.C.
Módulo de Atención Ciudadana Diputación Local Distrito XXX
Fundación Holcim México, A.C.
Industriales Tianguistenco, A.C.
Centro Comunitario Acércate, A.C.
Instituto de Padres e Hijos Mexicanos, A.C.
Cruz Roja Mexicana, I.A.P.
Fundación Nacional Criminalística y Jurídica
SEDAC, I.A.P.
Be Grand Park Bosques
Diputación Local Distrito XV Tepeji
Preceptoría Juvenil Regional de Reintegración Social, Texcoco
Sistema DIF Municipal Temascalapa
Mujeres en Movimiento, Ara III Chicoloapan
Coordinación de Salud Tequixquiac
Voluntarias Vicentinas Albergue La Esperanza, I.A.P.
Fundación Pro Zona Mazahua, I.A.P.
Dirección de Salud, Otumba
Comparte, A.C.
Agro financiera Internacional, S.A. de C.V. SOFOM ENR
Patronato Cuajimalpa, I.A.P.
Unión de Estancias por la Infancia, A.C.
Novena Regiduría, Coyotepec
APAC, I.A.P.
Casa de la Mujer Indígena Yoltika, A.C.
Junta de Asistencia Privada del DF
DIF Municipal, Villa del Carbón
Instituto Educativo Internacional
Centro Social COCEM, Tultitlán

Industrias Automotrices, R.C. S.A. de C.V.
Decimotercera Regiduría Chalco
Sistema DIF Municipal Ayapango
Centro Comunitario San Lorenzo
Instituto de la Mujer San Salvador Atenco
Fundación Comprometidos con un Ángel, A.C.
Artemali Ocoxal, S. de R.L.M.I.
Diputación Local Distrito XIV, Tula de Allende, Hidalgo
Un Mañana para la Comunidad, A.C.
Grupo Expansión, S.A. de C.V.
TELETEC
Diputación Local Distrito 28, Amecameca
Delegación Loma Alta, Villa del Carbón
Centro de Promoción Humana de la Obra Beato Luis Guanella, I.A.P.
Arteche North América
Sistema DIF Municipal Axapusco
Grupo Vasconia, S.A.B.
Coordinación de Equidad de Género, Texcoco
Mujeres Pre Ocupadas, A.C.
H.A. Malinalco, Estado de México
Sistema DIF Municipal Valle de Chalco
Fundación Unidos por la Igualdad Familiar, A.C.
CRIT, Ciudad de México
Sistema DIF Municipal Acolman
IVONNE, S.A. de C.V.
Centro Comunitario Santa Fe
Grupo Julio, S.A. de C.V.
CAIC "Mi pequeño Tonatiuh", A.C.
Tepoz Rosa, A.C.
Yocacithual Mujeres Trabajando por una Vida Mejor, A.C.
GRUPO ATENCIÓN
Italmex Pharma
INGRAM, México
Centro de Formación Casa Claudio

PORTAL WEB Y REDES SOCIALES

Nos apoyamos en las redes sociales para informar y concientizar a la población acerca de temas de salud para la prevención del cáncer cervicouterino y mamario.

495
SEGUIDORES

57,866
FANS

322,931
USUARIOS

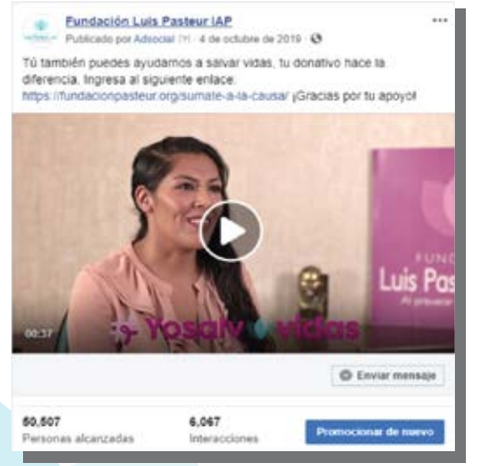

PROCURACIÓN DE FONDOS

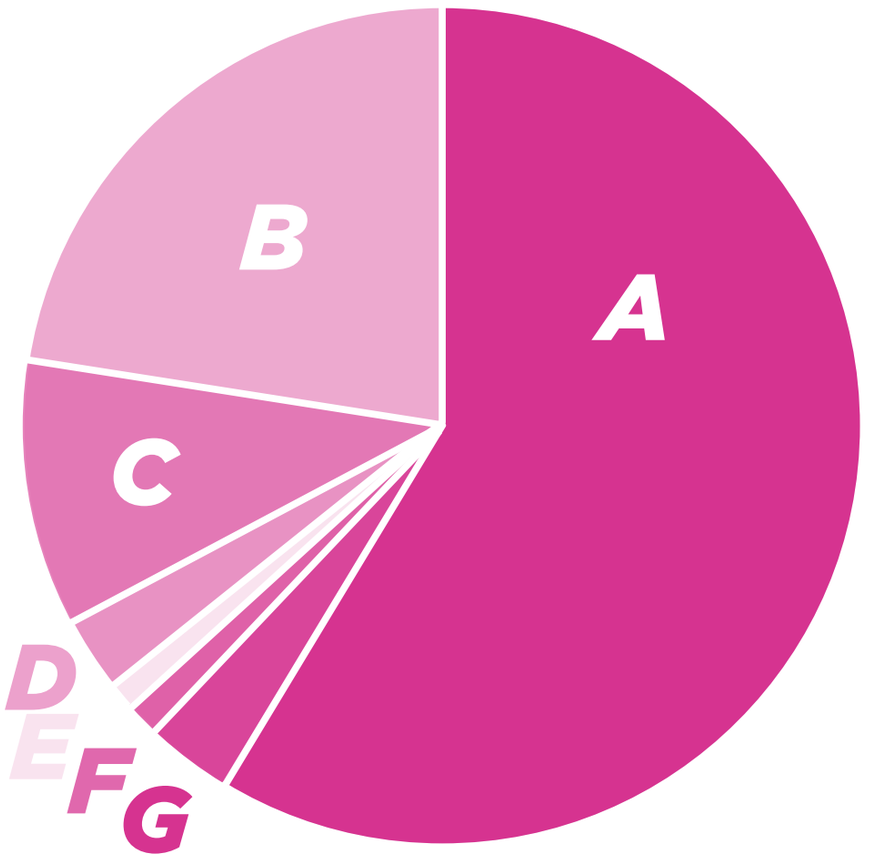

FUNDACIÓN LUIS PASTEUR, I.A.P

A.- Ingresos por cuota de recuperación

B.- Donativos personas físicas

C.- Donativos de organizaciones de la sociedad civil

D.- Otros ingresos

E.- Intereses

F.- Donativos municipios

G.- Donativos empresas

2019

ESTADOS DE RESULTADOS

INGRESOS	13,588
EGRESOS	14,141
RESULTADOS	- 553

ACTIVO

Caja, bancos, inversiones	3,971
Cuentas por cobrar	1,847
Activos fijos	1,927
TOTAL	7,745

PASIVO

Cuentas por pagar	2,049
Otros pasivos	236
Total	2,285
Capital	5,460
TOTAL	7,745

PATRONATO

Dra. Claudia Pérez y Pérez
Patrono Presidente

Lic. José Carlos Pérez y Pérez
Vicepresidente

Dra. Norma Pérez y Pérez
Secretaria

Lic. Lorena Pérez y Pérez
Tesorera

C.P. Gerardo Pérez y Pérez
Vocal

Ing. Armando Pérez y Pérez
Vocal

EQUIPO DE TRABAJO

DIRECCIÓN
Lic. Luz María Mendoza Vega

JEFATURA MÉDICA
Dra. Ariadna Martínez Rivas
Dra. Rosa Estela Esparza Sedas
Dra. Cinthia Adriana Ramírez Enríquez
Dra. Patricia Copas Ramírez
Dra. Mónica Calderón Apolinar
Dra. Elsa Gabriela Soto Tejeda
Dra. Dulce Kikey Gutiérrez Martínez
Dra. Rosa Elía Calzadilla Luna
Tec. Rx. Saraí Rangel Villamar

COORDINACIÓN TRABAJO SOCIAL
Lic. Dora Liz Muñoz Hernández
Lic. Luz María Amador Castro
T.S. María América Rodríguez Yáñez
Lic. Nintzi Lorena Mota Galindo
Lic. Adriana Montserrat Chávez Hinojosa
Lic. Selene Viridiana Acevedo Sánchez
Lic. Amparo Corona Solares

OPERACIÓN Y SOPORTE
Lic. Malintzin Nohemí Salazar Ríos
Laura Abigaíl González Jerónimo
Maribel Montes Mendoza
María Sofía Plata Benítez
Dolores Osmayra Macote Gatica
Julio César Rojas Sixto
Lázaro González Medina
Candelario Tinajero Carmona
Ma. Antonia Ruíz Hernández
Rosario Bringas Hoyos

OFICINA STAFF
Lic. Ricardo García Borja
Lic. Aarón Zaragoza González
Gerardo Cardona Aguilar